Actiuni 2010

1. Doamna Marcela Ghiulbenghian a fost invitată în data de 11 Ianuarie 2010, la Celebrarea celor 160 de ani de la naşterea marelui poet naţional MIHAI EMINESCU, de către Fundaţia Golescu. Recitalul Mihai Eminescu a fost susţinut de actrita Manuela Golescu.

2. Doamna Marcela Ghiulbenghian a fost invitată împreună cu soţul de Doamna Preşedintă a Fundaţiei Internaţională Omenia, Minodora Ilie, în data de 14 Ianuarie 2010, la cocktail-ul omeniei şi reconcilierii, în sala Phoenicia Grand Hotel, pentru a aduce un gând de profundă amintire celor mai importanţi oameni care au trecut în eternitate : Preafericitul Părinte Patriarh Teoctist, Corneliu Coposu, Ion Raţiu, Vasile Gionea, Felicia Meleşcanu, Gen. Teodor Paraschiv, Senator Mihai Ladaru, Senator Vasile Văcaru, Mitropolit Antonie Plămădeală, Puia şi Victor Ţicu, Otto Weber, Florian Simion, Eugen Bertea, Elvira Vrăbiescu, Ion Negrea, Aurelia Tartan, Ilie Vedeţ, Amadeo Lătărescu, Dina Câmpeanu, Iuhasz Iosef, Părintele Prof. Constantin Galeriu.

Au fost oferite Diplome de Onoare, celor care s-au remarcat prin fapte de omenie în anul 2009, de către Preşedintele de Onoare, Preafericitul Daniel Patriarhul Bisericii Ortodoxe Române.

„Cea mai valoroasă comoară a oamenilor este omenia"

Fundația Internațională Omenia
acordă

Diplomă de onoare

D-lui/D-nei GHIULEPDIRU VARCELA

pentru deosebite fapte de omenie

PREȘEDINTE DE ONOARE

PATRIARHUL BISERICII ORTODOXE ROMÂNE

OMENIE ȘI RECONCILIERE

3. Doamna Marcela Ghiulbenghian la Cimitirul Belu, in data de 15 ianuarie 2010, la comemorarea lui Mihail Eminescu organizată de Preotul Bradea, în prezența PS Varsanufie şi a altor somități care au continuat la Academia Română cu momente înalțătoare.

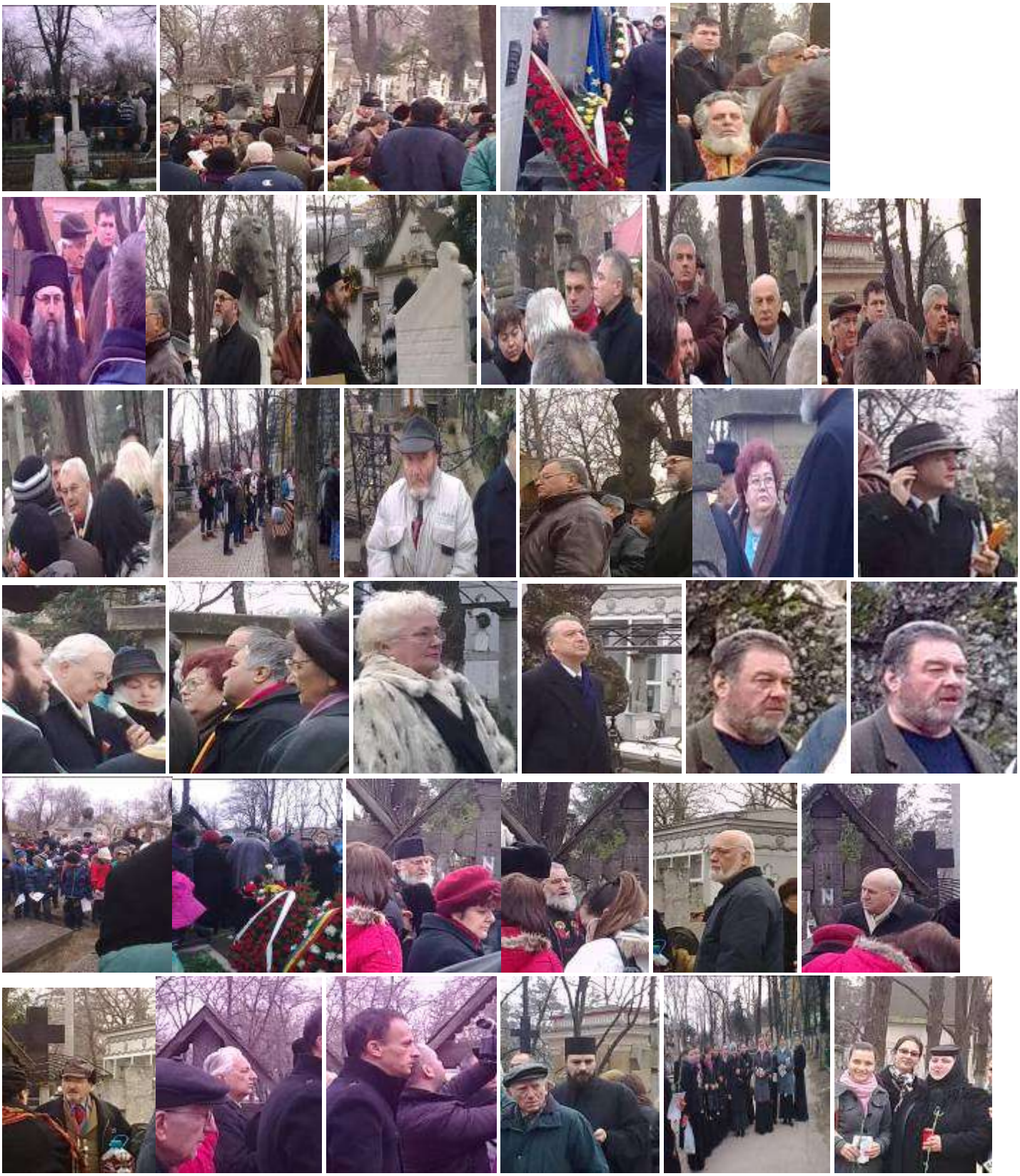

4. Doamna Marcela Ghiulbenghian în vizită la Muzeul Satului admirând crucile vechi, diversitatea troițelor, crucilor, tradiția poporului Sâmbătă 16 Ianuarie 2010.

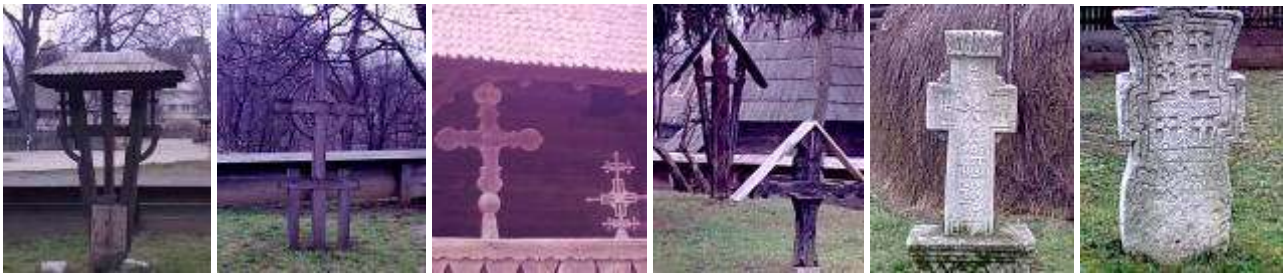

5. Doamna Marcela Ghiulbenghian participând la Rugăciunea ecumenică la Biserica Catolică, pe 18 Ianuarie 2010.

5. A . În perioada 18 – 25 Ianuarie 2010, se desfăşoară „ Săptămâna de rugăciune pentru unitatea creştinilor”. Pentru a contribui la apropierea dintre liderii religioşi prezenți la rugăciune, Preşedinta Fundației Marcela Ghiulbenghian a organizat masa de la Biserica Armenească, invitând mai multe personalități şi membri ai Fundației în ziua de 19 Ianuarie la Biblioteca Dudian.

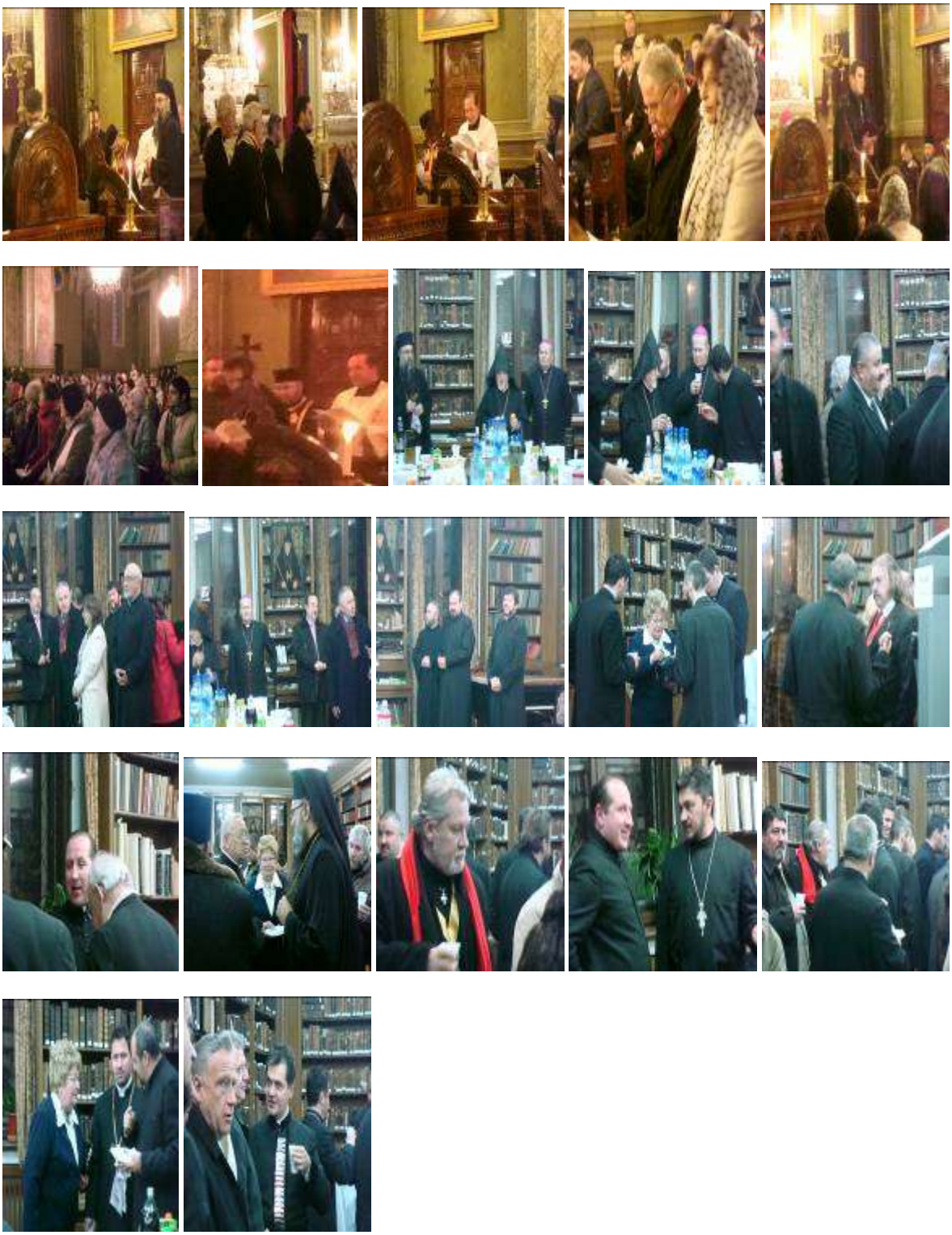

5. B. În ziua de 20 Ianuarie 2010 Doamna Marcela Ghiulbenghian a fost invitată de Sfinția sa, Preotul Daniel Zikeli, la Biserica Luterană şi la receptia oferita după slujbă.

6. In 25 Ianuarie, la slujba ecumenică de la Patriarhia Română, la care au participat reprezentanţi de la alte culte creştine.

7. FUNDATIA TEZAURUL SACRU AL RELIGIILOR

Pers.Jur.Nr. 147/94 Judec.sect. 1 Bucuresti
Cod fiscal: 6255488
Sediu: Bucuresti, Str.G-ral Cristescu 12,sect.1, Romania ,
Tel : 021.316.01.30
Mobil: 0744.33.99.31
Fax : 021.312.01.07 ; 021.311.01.51
E-mail: sacredtreasure2033@yahoo.com
Site:www.sacredtreasure.org

Fundaţia a luat atitudine împotriva pro- avorturilor, pro- homosexualităţii si îngrădirii libertăţilor religioase, trimitând în data de 26.01.2010, materialul de mai jos la : Secretariatul delegaţiei romane la PACE; Domanei Nadia Valentina Ionescu de la Camera Deputaţilor, Doamnei Mihaela Drăghici de la Senat

Delegaţiei României la Adunarea

Parlamentară a Consiliului Europei

F.F. URGENT

Privind rezoluţiile ce se urmăresc acum 1 - pro-avort, 2 - pro-homosexualitate şi 3 - împotriva libertăţilor religioase.

1. Avortul fiind o crimă nu suntem de acord cu el. Femeia care vrea să avorteze, ar fi bine :

- să aducă aprobarea medicului că nu poate ţine o sarcină

- a familiei că nu doresc copilul

- a soţului, prietenului că nu doreşte copilul

- a preotului, confesorului religios, care îi poate da o dezlegare a acestui păcat de moarte sau o poate convinge să nască şi să-l dea unei familii care-şi doreşte un copil

Astfel vina este a lor, nu a dumneavoastră şi a noastră, care nu vrem să fim părtaşi la crime colective. Vom da socoteală pentru fiecare păcat individual, dar pentru păcatul colectiv, nu vom ieşi din iad în veci.

Referitor la pro-homosexualitate

2. Vă rugăm să aveţi în vedere că dacă vreunul din copii sau nepoţii dumneavoastră dragi, la o vârstă fragedă, sunt agresaţi de homosexuali, nu vă veţi putea îndrepta împotriva agresorului, că avea dreptul, fără a exista vreo interdicţie în acest sens. După majorat, omul e liber fiecare să facă ce vrea, deşi medical, anusul nefiind elastic, ca vaginul, va ajunge la anus contra naturii în timp !

Dacă o femeie, un bărbat e abuzat de un homosexual, fără voia sa şi nu are lege pentru a fi protejat, nu are cale legală de a pedepsi agresorul.

Cei care sunt majori şi fac acest lucru e problema lor, atât timp cât ei doresc aceasta e păcatul lor, dar nu şi al nostru ca să fim de acord cu aceste lucruri care nu sunt conforme cu legile divine ale tuturor religiilor.

Referitor la îngrădirea libertăților religioase

3. Dumnezeu ne face cunoscut că am primit chip divin şi lumină divină, doar ființele ce conduc cu El universul, nu şi alte ființe de pe alte planete. Pământul e o şcoală. Avem încercări de dimineața până seara şi lucifer cu oamenii lui, vor să îi demonstreze Lui Dumnezeu că nu suntem vrednici de lumina divină.

Mental, trebuie să nu ne grăbim, căci el are voie să ne ispitească. Noi nu trebuie să primim, ci trebuie să înlăturăm orice mesaj negativ (ce contravine Lui Dumnezeu). Oamenii trebuie să se încarce pozitiv, cu lumină de la Dumnezeu, nu cu negativ, ca să ne împlinim menirea de a ne îndumnezei, pentru a ajunge la lumina veşnică, indiferent de calea pe care am ales-o, funcție de religia în care ne-am născut.

Dorim ca delegația română care vine dintr-o țară majoritar creştină, superioară din punct de vedere religios, căci urmează legilor Fiului Lui Dumnezeu, Noului Testament, să se impună în Parlamentul European, unde se pare că au pătruns mulți oameni care nu fac diferența între bine şi rău, făcând inconştient voia lui lucifer.

Ne rugăm pentru reuşita dumneavoastră şi îl rugăm pe Dumnezeu să vă ajute să faceți voia Lui.

Preşedinte,

Ec. Marcela Ghiulbenghian

8. În data de 31 Ianuarie, la slujba de numire a părintelui Siluan în Biserica Schitului Măgureanu, ce va reveni la forma inițială de schit, alături de PC. Timotei Aioanei şio de PC. Ieromonah Teofil

9. Doamna Marcela Ghiulbenghian a fost invitata in data de 1 Martie2010, la Academia Romana la dezvelirea de catre primarul Capitalei Sorin Oprescu a Sculpturii lui Haas (nascut in 1509 Dornbach, Viena, Austria – decedat in 1579 la Sibiu), autorul tehnicii rachetei in trepte.

La acest eveniment au paricipat si Viceprimarul Vienei Renate Brauner, Presedintele Academiei Romane Ionel Haiduc, Ambasadorul Vienei la Bucuresti Martin Eichtinger.

Cu ocazia acestiu eveniment Prof. Dr. Ing. Doru Todericiu a lansat cartea despre acest vizionar " Preistoria Rachetei Moderne " Manuscrisul de la Sibiu 1400 – 1569

10. Doamna Marcela Ghiulbenghian a fost invitata in data de 5 Martie 2010, de catre doamna Prof. Univ. Lucretia Vasilescu la Biserica Armeneasca, la Ziua Mondiala de Rugaciune.

11. Doamna Marcela Ghiulbenghian a participat la slujba de adio care a fost oficiată de PF Daniel, alături de alți Episcopi, Profesori Universitari, Preoți, a celui care a fost Preşedinte de Onoare al Fundației, care a încetat din viață la vârsta de 81 de ani, Pr.Acad.Prof.Univ.Dr.Dumitru Popescu.

12. În data de 8.04.2010 doamna Marcela Ghiulbenghian a fost invitata la Fundatia Academia Daco Romana, pentru a expune rolul si eficienta viitorului Forum Religios International (Centrul Mondial al Religiilor) unde a primit diploma de cu titlul de Mare Preoteasa Zamolsiana, intru promovarea valorilor temporale daco romanesti.

13. Joi 22 Aprilie 2010, doamna Marcela Ghiulbenghian a fost invitată de familia Parintelui Academician Prof. Univ. Dr. Dumitru Popescu, la parastasul acestuia de 40 de zile, la Manastirea Radu Voda.

14. Duminica 25 Aprilie 2010,doamna Marcela Ghiulbenghian la slujba de la Episcopia Tomisului din Constanta

15. Miercuri 5 Mai 2010 doamna Marcela Ghiulbenghian impreuna cu doamna Carmen Fulger, realizatoarea emisiunii de la TVRM a spectacolului ce a prezentat dansurile armenesti.

16. Duminica 9 Mai 2010, doamna Marcela Ghiulbenghian, la Manastirea Adormirea Maicii Domnului de la Izvorul Muresului din Judetul Harghita, impreuna cu Arhiepiscopul Ioan al Covasnei si Harghitei

17. 12 Mai 2010 Doamna Marcela Ghiulbenghian a fost invitata la Ateneul Roman, la spectacolul realizat de doamna Cristina Vasiliu" Venetia – Cetatea Artelor"

FILARMONICA
-- GEORGE ENESCU --

Ateneul Român — Miercuri, 12 mai 2010, ora 18.30

CONFLUENȚA ARTELOR
muzică - literatură - artă plastică - film

VENEȚIA, CETATEA ARTELOR

Spectacol realizat de CRISTINA VASILIU

Regia artistică CRISTINA COTESCU

Recită actorii
ADELA MĂRCULESCU EUSEBIU ȘTEFĂNESCU

Își dau concursul
MIHAELA STANCIU ALINA BOTTEZ
VINICIU MOROIANU POMPEIU HĂRĂȘTEANU

Acompaniază CRISTIAN VAIS, IERONIM DUGA
Formația VIVALDI a liceelor "GEORGE ENESCU" și "DINU LIPATTI"
Dirijor ANDREI ȘTEFAN RACU
Solistă IOANA GOICEA

Asistenți sunet
ALEXANDRU MOLICO
CĂTĂLIN DUMINICA

Regia de sunet
FLORIN GIOROC

Imagini
SILVIU NEDELCU
MIHAI BODEA
MIRCEA ȘTEFAN

Spectacol subvenționat de Ministerul Culturii și Patrimoniului Național

18. 16 Mai 2010 Doamna Marcela Ghiulbenghian, impreuna cu sotul au luat parte cu adanca durere la slujbele de la Biserica Armeneasca, slujbe oficiate pentru trecerea in nefiinta a celui care a pastorit Biserica Armeneasca din Romania 50 de ani , Inaltpreasfintia Sa Arhiepiscopul Dirayr Mardichian.

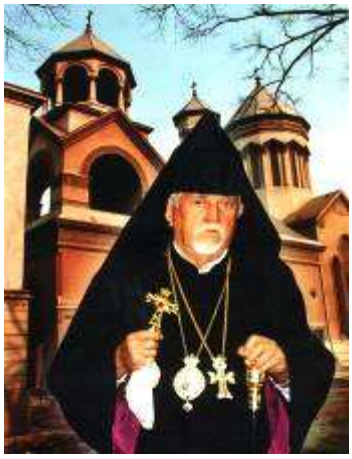

Înalt Prea Sfinția Sa Arhiepiscop

Dirayr Mardichian

1930 - 2010

S-a născut în 24 mai 1930 în orașul Beirut (Liban) și a primit la botez numele de Dicran.

Educația primară a făcut-o la școlile locale Julughian și Apkarian.

În anii 1944-1947, urmează cursurile Seminarului Teologic din Ierusalim.

În anul 1947, împreună cu părinții se repatriază în Armenia, stabilindu-se la Erevan.

În același an, este primit la Secția Engleză a Institutului de limbi străine din Erevan, iar în 1948 trece la Seminarul Teologic din Echmiadzin.

La 1 noiembrie 1951 este hirotonit Diacon.

În anul 1952 absolvă cursurile Academiei teologice cu calificativul „excepțional". Este numit secretar al Seminarului Teologic.

În anul 1955, de Florii, în Mănăstirea Sf. Grigorie este hirotonit Arhimandrit de către Episcopul Salug Der Hovhannesian și primește numele de monah Dirayr.

În același an este numit ca paroh al comunității armene din Baku (Azerbaidjan) și membru al Eparhiei în calitate de Secretar.

În octombrie 1956, după susținerea tezei „Idea păcii în manuscrisele vechi armenești", primește din partea Sanctității Sale Vazken I rangul de Arhimandrit.

În 1957 este numit locțiitor al Episcopului Eparhiei Armene din Azerbaidjan.

În anul 1958, din încredințarea Sanctității Sale Vazken I, este trimis în vizită pastorală la Comunitățile Armene din România și Bulgaria.

În toamna același an este numit conducător al Eparhiei Armene din Azerbaidjan, până în anul 1960.

În anul 1960, Înalt Prea Sfinția Sa este numit în același timp conducător spiritual al Eparhiei Armene din România și Bulgaria, misiune pe care o îndeplinește până la stingerea sa din viață.

De-a lungul activității, IPS este distins cu ordine și medalii ale României și ale Consiliului Mondial al Păcii.

La 29 septembrie 1964, la propunerile celor două Eparhii din România și Bulgaria, este hirotonit Episcop.

În februarie 1980, ca urmare a aprecierii activității depuse în cadrul celor două Eparhii, Sanctitatea Sa Vazken I îl ridică la rangul de Arhiepiscop.

Enumerarea succintă a datelor sus-menționate dovedește din plin bogata activitate a Înalt Prea Sfinției Sale și pe tărâm social.

Încă din anii studenției, atât la Ierusalim cât și la Echmiadzin, a depus o activitate laborioasă și s-a remarcat permanent prin rezultate strălucite.

Numit conducător spiritual al Comunității Armene din Azerbaidjan, Karabaghul de Munte și Nakhicevan, deși fără experiență, fiind la început de păstorit, demonstrează și reale calități de bun administrator, fapt care s-a evidențiat prin rezultate remarcabile.

În același timp se reînnoiește și se organizează nu numai viața internă religioasă a bisericilor, dar crește și numărul preoților care slujesc, se constată totodată participarea mare numeroasă reprezentative la slujbele religioase, ceea ce face să crească numărul credincioșilor și totodată se remarcă o participare masivă a tineretului.

Toate aceste acțiuni de revigorare a vieții religioase, atrag simpatia enoriașilor cât și a conducătorilor spirituali creștini și musulmani din Azerbaidjan. Se înnoiesc și se dotează bisericile, asigurându-le o bază solidă economico-administrativă.

A fost o activitate grea, dar plină de satisfacții spirituale.

Dar toată această activitate a fost apreciată de către Sanctitatea Sa Vazken I.

Ca urmare a acestei activități fecunde, Sanctitatea Sa Vazken I îl trimite pe Arhimandritul Dirayr Mardichian într-o vizită pastorală în România și Bulgaria și ulterior îl va desemna conducător spiritual al Eparhiilor Armene din aceste două țări învecinate.

Este o realitate dovedită că Înalt Prea Sfinția Sa, încă de la începutul activității sale, cu multă energie și har duhovnicesc, a rezolvat atât problemele administrativ-bisericești cât și cele cultural-naționale și patriotice.

După cel de-al II-lea război mondial, în cele două comunități armene din România și Bulgaria se crease o situație dificilă. Înalt Prea Sfinția Sa a cunoscut această realitate și a reușit să creeze o armonie în cadrul celor două comunități, ceea ce a dus implicit și la afirmarea prestigiului personalității sale.

Spre cinstea Sa, Înalt Prea Sfinția Sa a reușit să rezolve toate aceste probleme ivite prin puterea sa de convingere, caracterul său ferm și corect, prin marea înțelegere a situațiilor existente și prin armonia pe care a creat-o în cadrul celor două comunități.

S-a stins din viață la data de 11 mai 2010

19. 16 Mai 2010 doamna Marcela Ghiulbenghian la Cimitirul Armenesc, unde a fost ingropat Inaltpreasfintia Sa Arhiepiscopul Dirayr Mardichian si la Clubul Diplomatic unde a avut loc Parastasul.

20. 20 Mai 2010, doamna Marcela Ghiulbenghian la inmormantarea unui bun prieten Pacuraru Alex, membru al APAR "Asociatia pentru Pacea Religiilor din Romania"

21. 21 Mai 2010 doamna Marcela Ghiulbenghian la sarbatoarea Hramului Patriarhiei Ortodoxe Romane, de Sfintii Imparati Constantin si Elena, alaturi de Preafericitul Daniel si de un sobor de Inaltpreasfintiti si Preasfintiti, Preoti si Diaconi, incantandu-ne un minunat cor de copii.

22. 22 Mai 2010 doamna Marcela Ghiulbenghian a fost invitata de catre Fundatia Internationala Omenia, Presedinte si organizator doamna Minodora Ilie la botezul Altetei Princiare Carol Ferdinand, fiul Printului Paul al Romaniei si al Printesei Lia de Romania, nasii fiind Presedintele Romaniei, domnul Traian Basescu si sotia doamna Maria Basescu.

ASR Prințul PAUL al României și ASR Prințesa LIA a României
au bucuria să vă invite la încreștinarea fiului lor,
Prințul CAROL FERDINAND al României.

Excelența Sa, Domnul TRAIAN BĂSESCU, Președintele României,
și soția sa, Doamna MARIA BĂSESCU
ne vor face onoarea de a fi nașii de botez ai micului Prinț.

Ceremonia va fi oficiată la Biserica Domnița Bălașa din București
Sâmbătă 22 mai, orele 14:00.

Recepția va avea loc la Hotelul Intercontinental
Sala Rondă Orele 17:00

R.S.V.P.
0732 777 876
0732 777 875

Din motive de securitate, invitația nu este transferabilă.

23. 24 Mai 2010 doamna Marcela Ghiulbenghian, la Hramul Bisericii Sfanta Treime a Schitului din Vidra, pe care a ctitorit-o Familia Ghiulbenghian.

24. Fundatia "Tezaurul Sacru al Religiilor" a primit din partea " FOND", Federatia ONG-urilor pentru Dezvoltare invitatia de a participa la sesiunea din 24 - 27 Junie 2010.

Romanian Development Camp

FOND

AGENDA

ROMANIAN DEVELOPMENT CAMP

Third Edition, 24 th -27 th of June 2010

MDGS IN FOCUS: PERSPECTIVES FROM THE RE-EMERGING DONORS

Opening Session, 24th of June

THURSDAY, JUNE 24

OPENING OF THE ROMANIAN DEVELOPMENT CAMP
Location: Aula Magna, Central University Library of Bucharest

10:00 - 10:45	Registration of the participants
11:00 - 11.50	Opening Remarks Teodor Baconschi, Romanian Ministry of Foreign Affairs Viorel Micescu, President of FOND The EU and the MDGs Andris Piebalgs, EU Commissioner for Development
11.50 - 12.00	Break
12.00 - 13.00	Scope and Endpoints of the MDGs Paul Hoebink, Professor in Development Cooperation at the Center for International Development Issues, Nijmegen Q & A

Scurta traducere

FOND este **Platforma romana a organizatiilor neguvernamentale pentru Dezvoltare** ce reprezinta organizatiile interesate sa devina din ce in ce mai active in **domeniul cooperarii internationale si ajutorului umanitar**.Strategia Platformei vizeaza sustinerea si dezvoltarea campaniilor de constientizare, atat a publicului general, dar si a institutiilor implicate in acordarea de asistenta pentru dezvoltare si ajutorare. Mai mult decat atat, **FOND** incearca sa colaboreze indeaproape cu organizatiile si expertii locali din noile state membre UE si din statele mai vechi.Federatia isi propune sa promoveze valorile cooperarii internationale pentru dezvoltare in Romania si sa dezvolte in acelasi timp capacitatea ONG-urilor din tara noastra de a se implica in acest domeniu si sa creeze cadrul pentru un parteneriat si dialog cu actorii nationali guvernamentali si europeni.

BOARD COUNCIL:
PRESIDENT: Viorel Mismasu, CENTRAS
VICE-PRESIDENT: Valentin Burada, Civil Society Development Foundation-FDSC
Gabriela Alexandrescu, Save the Children Romania
Mirela Oprea, World Vision Romania
Angela Achitei, "Close to you" Romanian Foundation
Olivia Bactu, Partners Foundation for Local Development-FPDL
Cristina Rigman - The National Volunteer Center PRO VOBIS

FOND

2K, Splaiul Independentei, Sector 3, Bucharest, Romania
Tel: +40 734325662, Fax +40 21 3100180
email: office@fondromania.org
web: www.fondromania.org

The Romanian NGDO Platform - FOND
www.fondromania.org

The Romanian NGDO Platform (FOND) has as main objective to support a responsible and effective involvement of Romanian civil society and Government in international development cooperation and humanitarian aid. To this concern, FOND is a partner for the Romanian Government and the MFA in their process to implement the policy for international development cooperation. The platform's strategy involves supporting and developing awareness campaigns targeted both for the general public and for the public institutions involved in programming and giving assistance for development and relief. Moreover, FOND tries to work in close contact with organizations and local experts from the older and newer EU member states. In order to achieve all these objectives, FOND aims to develop its members' capacity and to establish the framework for dialogue and real partnership with all the relevant national governmental institutions and European actors.

The development cooperation aims primarily the social justice and the eradication of poverty all over the world. The efforts done internationally, targeting the development cooperation, have as focal point the human being as main beneficiary, in its dignity and fundamental right to live decently. The Millennium Development Goals represent a starting point for the international development efforts that have to focus not on the consequences, but on the primary causes of poverty.

FOND is a platform of 41 Romanian NGOs that expressed their wish and intention to be actively involved in programs and projects related to international development cooperation. A fundamental reason in establishing the platform is the new responsibility that Romania has as a new member state. Once part of the EU, the Romanian civil society is supposed to return the help it had received during the accession process and be actively involved in giving assistance to the poorest countries. FOND aims to contribute to the strengthening of the Romanian NGOs' capacity to act in the field of international development cooperation and humanitarian aid, in order to achieve the following goals: promote the involvement of Romanian NGOs in the national and European international development cooperation policies; support the Romanian NGOs towards an effective contribution to the support of developing countries; increase Romanian citizens' awareness on the principles of international solidarity and development cooperation, as tools for fighting against poverty, promoting freedom and human rights and providing aid for humanitarian crisis victims all over the world.

25. In data de 24 Iulie 2010, am foat invitata la Hotel Royal Bucuresti de catre Asociatia Surori Musulmane, la "Conferința Femeia Musulmană". Printre invitatii de seama s-au numarat: Av. Famile Fatma – ARSLAN din Olanda; Prof. Dr. George Grigore; Prof. Dr. Anton Caragea; Drd. Alina Isac; Dr. Albu Al- Ola.

26. Doamna Marcela Ghiulbenghian a fost invitata de **IDC** sa participe la **"Conferinta internationala de pace, reconciliere si globalizare, intr-o lume interdependenta" la Berlin.**

From: Institute for Cultural Diplomacy
To: Marcela Ghiulbenghian edmond@clicknet.ro
Subject: A World without Walls 2010: "An International Conference on Peace building, Reconciliation and Globalization in an Interdependent World" (Berlin, 6th - 10th November 2010)

Call for Applications

A World without Walls 2010

"An International Conference on Peace building, Reconciliation and Globalization in an Interdependent World"

(Berlin, 6th - 10th November 2010)

Held on the 21st Anniversary of the fall of the Berlin Wall

Dear Colleagues & Friends,

On behalf on the ICD, I am writing to bring to your attention the next major program hosted by the ICD in partnership with other leading organizations:
A World Without Walls 2010: *"An International Conference on Peace building, Reconciliation and Globalization in an Interdependent World"* (Berlin, 6th – 10th November 2010)
www.world-without-walls.org
In addition I would like to bring to your attention two additional programs hosted by the ICD in November 2010:
Europe Meets Russia: A Forum for Young Leaders
Berlin, 03 - 09 November, 2010
For more information about the program, please click here
Cultural Diplomacy in Europe: A Forum for Young Leaders
Berlin, 22 - 26 November, 2010
For more information about the program, please click here
We are currently accepting applications to attend these programs and I would therefore be grateful if you could share the announcement within your network and forward the information below on to anyone who you feel may be interested in attending. We would also be delighted to have you involved and to welcome you to Berlin. Thank you in advance for your cooperation and support in raising awareness of our upcoming event.

I am pleased to announce that you can now follow the ICD, and connect with our global network, online. The ICD Face book group allows you to communicate with likeminded individuals across the world, and by following us on Twitter you will be the first to know about our new programs, as well as the latest developments in the field of Cultural Diplomacy.

If you do not wish to receive emails from the ICD in future, please send us an email to info@culturaldiplomacy.org indicating this (Please do not reply to this e-mail).

Mark Donfried

Director & Founder

Institute for Cultural Diplomacy (ICD)

Ku´damm Karree (3rd Floor/Hochhaus)
Kurfürstendamm 207-8 Berlin, Germany-10719
Phone: 00.49.(0)30.2360-7680
Fax: 00.49.(0)30.2360-76811
www.culturaldiplomacy.org

info@culturaldiplomacy.org

Join the ICD's global network on Facebook – click here
Keep up-to-date with the latest developments in the field by following the ICD on Twitter – click here
Become a member of the ICD and help create a strong Cultural Diplomacy community – click here

27. Doamna Marcela Giulbenghian invitata la TvRM, (Televiziunea Romania de Maine) in data de 28.04.2010, la emisiunea “ Exclusiv Pentru Premianti” Realizator Carmen Fulger cu un grup de dansatori armeni pregatiti de doamna Bela Mardikian

28. Doamna Marcela Ghiulbenghian, alaturi de domnul Bagiu Ovidiu Ilie, invitati la TvRM, (Televiziunea Romania de Maine) la emisiunea “ En garde !” in data de 08.09.2010

Realizator si Producator Carmen Fulger

29. Doamna Marcela Ghiulbenghian alaturi de doamna Silvia Dumitrescu, domnul Eugen Cristea, Baletul Floria Capsali, la TvRM (Televiziunea Romania de Maine) la emisiunea “ En garde ! “ in data de 27.10.2010. Doamna Marcela Ghiulbenghian a spus o poveste (Apocalipsa) la rubrica adevarat sau fals, realizator Carmen Fulger,

30. In data de 7.11.2010 doamna Marcela Ghiulbenghian, impreuna cu sotul a fost invitata de catre Arhiepiscopia Bisericii Armene din Bucuresti la slujba de intronizare a Preacuviosului Parinte Arhimandrid DATEV AGOPIAN, dupa oficierea Sfintei Liturghii in Catedrala Sfintii Arhangheli din Bucuresti si la Dineul Oficial la ora 17, in Salonul Brancovenesc din Palatul Parlamentului.

31. In data de 11 Noiembrie 2010 doamna Marcela Ghiulbenghian a fost invitata de catra Parintele Ieromonah Mihai Harbuzaru la Cluj, unde a sustinut Teza de Doctorat.

Lucrare inedita de transpunere din manuscrisurile vechi gasite in Biblioteca Manastirii Sinaia, a textului muzical vechi a lui George Enescu in actuala scriere muzicala si traducerea textelor

32. Doamna Marcela Ghiulbenghian a participat la Programul Simpozionului “ Parintele Galeriu – 7 ani de la plecarea la Domnul” in data de 18 Noiembrie 2010

33. In 26 Noiembrie 2010 doamna Marcela Ghiulbenghian, impreuna cu Pr. Prof.Univ. Dr. Alexandru I.Stan au participat la Simpozionul inchinat ilustrului Prof de teologie Pr. Liviu Stan ce a avut loc la Mitropolia din Sibiu in prezenta ficei venita de Germania si a fiului venit din SUA.

L-au omagiat : IPS Laurentiu Streza
Pr. Irimia Marga, Conf. Dr. in drept bisericesc
Fiica Lacramioara Stan, balerina
Fiul Traian Stan fizician
Pr. Academician Pacuraru
Pr. Abrudan
Pr. Oancea Dorin, teolog protestant evanghelist;
Pr. Prof.Univ. Dr. Stan I.Alexandru
Gheorghita Gheorghe Dr. in drept
Pr. Prof. Vasile Mihoc

Vineri, 26 noiembrie 2010 — 16 — Ediția de Transilvania — Ziarul Lumina

Canonistul șagunian al Ortodoxiei românești

Omagiu ilustrului profesor de teologie, părintele Liviu Stan

Pr. prof. Liviu Stan, continuator și îndrăzneț al tradiției canonice șagunione și ucenic de seamă al mitropolitului Nicolae Bălan, rămâne cel mai mare profesor canonist al Bisericii Ortodoxe Române. Prin întreaga sa operă teologică de mare profunzime, prin activitatea didactică universitară de înaltă ținută, prin strădaniile de înființarea de a forma ucenici, prin activitatea administrativ-bisericească deosebită săvârșită în Biserică în vremuri de cumpănă, pr. prof. Liviu Stan a fost o personalitate unică în spațiul

abordase temele de drept canonic într-un mod enciclopedic și să deschidă căi noi spre sprijinirea și susținere. Privind în ansamblu opera pr. prof. Liviu Stan, contribuția acestuia poate fi sintetizată în trei mari puncte: pr. prof. Liviu Stan a fost primul teolog român care a scris despre fundamentarea teologică a dreptului în general și a dreptului canonic în special (pe ecclesiologia). Opera de referință este „Ontologia iurie" (Sibiu, 1941), o lucrare unicat, urmată de o serie de studii despre teologia dreptului. Al doilea punct privește analiza și prezentarea principiilor fundamentale ale dreptului canonic ortodox (subsidiarul, economia, condiționarea etc.), mai ales a principiului participării mirenilor la viața Bisericii. Aici, pr. prof. Liviu Stan a continuat și fundamentat în mod magistral viziunea marelui mitropolit Andrei Șaguna, prin lucrarea rămasă de referință în plan teologie universal, „Mirenii în Biserică" (Sibiu, 1936). În viziunea pr. prof. Liviu Stan, o biserică fără mireni este ca o biserică fără harismă și

Timp de acum locului, pentru orice teolog care se specializează în drept canonic ortodox, referințele la opera, la viziunea, la opiniile pr. prof. Liviu Stan sunt de primă mână. Dacă ar fi să facem o comparație cu contribuțiile altor canoniști din lumea panortodoxă, credem că opera pr. prof. Liviu Stan cu greu se poate depăși. Din păcate, opera acestuia, cu contribuțiile sale fundamentale, abia acum începe să fie traduse și în alte limbi de circulație internațională, de aceea părintele Liviu Stan încă nu este cunoscut în afara țării la adevărata lui valoare. Pe plan administrativ-bisericesc este un fapt bine cunoscut că autorul Statutului pentru Organizarea și Funcționarea Bisericii Ortodoxe Române din 1948 are drept autor pe pr. prof. Liviu Stan. Competența sa canonico-juridică, dar și abilitatea susținerii Bisericii într-o perioadă ostilă au dus la alcătuirea unui statut eficient într-un context problematic. Chiar dacă unele prevederi au fost impuse de pătrunzătoarea vremii, marea lui realizare a fost faptul că, prin Statutul din 1948, tradiția canonică șaguniană a supraviețuit comunismului.

„Mirenii în Biserică"

Pr. prof. Liviu Stan s-a născut la 11 iulie 1910, în localitatea Ilișești, județul Hunedoara, ca fiu al preotului Ioan și al preotesei Maria Stan. Bunicul dinspre tată a fost tot preot, de aceea în familie a crescut în duhul Bisericii și tradițiilor creștine românești. Între 1928 și 1932 a studiat la Facultatea de Teologie Ortodoxă din Cernăuți, unde a-n bucurat de audiența unei mari pleiade de profesori de teologie. Profesor de drept bisericesc și de drept roman l-a avut pe renumitul pr. prof. Valerian Șesan. Între 1930 și 1932, în paralel cu anii III și IV, a urmat și Facultatea de Drept din Cernăuți, pe care însă nu a finalizat-o. Relațiile pe plurile natale, a fost remarcat de mitropolitul Nicolae Bălan, care i-a oferit o bursă de specializare în străinătate. Astfel, între 1932 și 1934 a urmat cursuri la Facultățile de Teologie și Drept din Atena, iar în perioada 1934-1935, cursuri la facultățile de Drept, Teologie și Litere din Varșovia. A continuat studiile în teologie, drept și filosofie la Universitatea Gregoriană din Roma, între 1935 și 1937, și la Universitatea din München. Cu bagajul de cunoștințe câștigat la renumitele universități europene, tânărul bursier Liviu Stan a finalizat remarcat cu teza de doctorat, un adevărat reper canonic semnat, cu titlul „Mirenii în Biserica". La 15 mai 1937, Liviu Stan s-a căsătorit cu Adriana Daneiu, fiica de învățători din Cernăuți, care i-a dăruit doi copii, Cornelia (n. 1938) și Beatrice (n. 1943).

Profesor la Sibiu și București

În urma pregătirii și competențe câștigate, în 1937, tânărul Liviu Stan a fost numit profesor universitar la Academia Teologică Andreiană din Sibiu, unde a susținut teologia fundamentală, iar din 1941 a predat cu titular dreptul bisericesc. Într-un context teoric abundant și tulburat, în 1943, pr. prof. Liviu Stan s-a transferat la Facultatea de Teologie din București. Aici și-a continuat activitatea sa academică de profesor, îndrumător de doctorat și a publicat majoritatea studiilor sale. Alcătuirea studiilor sale o fost posibilă și datorită capacităților sale lingvistice deosebite, întrucât cunoștea multe limbi străine (franceza, germana, italiana, greaca modernă, polonezа, sârba, rusa, bulgara, maghiara și rusa), prin care comunica cu uțurință literatura străină de specialitate. Avea, de asemenea, contacte cu numeroși profesori din străinătate, a ținut prelegeri și conferințe în mai multe țări (Italia, Grecia, Germania și Polonia) și a fost delegatul Bisericii noastre la mai multe conferințe internaționale. Ca recunoaștere și răsplată a contribuțiilor sale în domeniul dreptului canonic, în 1968 i s-a conferit titlul de Doctor Honoris Causa al facultăți din Tesalonic, titlu care a încununat activitatea sa academică și bisericească. Din nefericire, pr. prof. Liviu Stan a plecat prematur din această lume. În 1973, la numai 63 de ani, pr. prof. Liviu Stan s-a mutat la Domnul, fiind înmormântat la Lugoj, în ținuturile natale, dar opera și contribuția sa vor rămâne vii.

Operă unică

Până la pr. prof. Liviu Stan, literatura canonică românească era foarte săracă, de aceea distinsul profesor a fost nevoit să

cultura fundamentală a Bisericii adevărate, care urmărește mântuirea tuturor.

Nu în ultimul rând, pe prof. Liviu Stan s-a preocupat de tratarea tuturor problemelor canonice de actualitate. Astfel, a scris numeroase studii cu privire la canonizarea sfinților, sacramentele apostolice, diaspora ortodoxă, relațiile interortodoxe, ecumenismul etc. În acest sens putem spune aproape că nu este temă la care pr. prof. Liviu Stan să nu fi făcut referință, directă sau indirectă. Ceea ce n-a scris direct a scris prin intermediul magistralelor săi, pe care i-a ajutat și îndrumat. Opera pr. prof. Liviu Stan este, așadar, complexă și profundă, bazată numai pe izvoarele dreptului, iar valorificarea ei este una din misiunile noastre de viitor. Așa s-a născut și ideea republicării tuturor studiilor de referință ale pr. prof. Liviu Stan, în mai multe volume tematice, ca modalitate recuperată și transmisă urmașilor, dar și ca omagiu și recunoștință adusă marelui profesor, la împlinirea a 100 de ani de la naștere. Noile generații de canoniști, bucurându-se de libertate și de facilitățile moderne, depășind orice ispite, inclusiv cea a puterii, au misiunea să continue și să aprofundeze opera pr. prof. Liviu Stan.

34. Doamna Marcela Ghiulbenghian si pr. Prof. Univ. Dr. Alexandru I.Stan au fost invitati de Ministerul Afacerilor Externe si Nuntiatura Apostolica in data de 7 Decembrie 2010, in Sala Gafencu, cu ocazia aniversarii a 90 de ani de la stabilirea relatiilor diplomatice dintre Romania si Sfantul Scaun.

A participat domnul Ministru Tudor Baconschi, E.S. Arhiepiscopul Francisco-Javier Lozano, nuntiu apostolic in Romania, reprezentanti ai corpului diplomatic si alte personalitati religioase.

Nunţiatura Apostolică în România

INVITAŢIE

Ministerul Afacerilor Externe şi Nunţiatura Apostolică în România au onoarea să vă invite la sesiunea aniversară consacrată împlinirii a 90 de ani de la stabilirea relaţiilor diplomatice între România şi Sfântul Scaun.

Participă: E.S. domnul Teodor Baconschi, ministrul Afacerilor Externe, E.S. Arhiepiscopul Francisco-Javier Lozano, nunţiul apostolic în România, prof. univ. dr. Marius Ioan Bucur, Universitatea „Babeş-Bolyai", Cluj-Napoca.

Evenimentul va avea loc marţi, 7 decembrie 2010, ora 9.30, la Ministerul Afacerilor Externe, Sala Gafencu, fiind urmat de vernisarea unei expoziţii de documente diplomatice şi un cocktail.

RSVP: tel.: 021-319.21.14; fax: 021-319.21.58; e-mail:dad@mae.ro

Doamnei Marcela GHIULBENGHIAN
Preşedinte al Fundaţiei "Teatrul Sacru al Religiilor"
Str. G-ral Crăiănu, nr. 12, Sector 1
010198 – BUCUREŞTI

35. Doamna Marcela Ghiulbenghian a fost invitata impreuna cu Pr. Prof. Univ. Dr. Alexandru I. Stan la sarbatoarea de Hanuka 5771," Sarbatoarea Luminilor"a Federatiei Comunitatilor Evreiesti din Romania, in data de 1 Decembrie 2010, la Templul Evreiesc

36. Doamna Marcela Ghiulbenghian a fost invitata de Parlamentul Romaniei in perioada 8-10 Decembrie 2010 la editia a 5-a "Micului Dejun cu Rugaciune" si la dezbaterea cu tema "Valori crestine in politica". Printre paticipanti s-au numarat : doamna Deputat Roberta Anastase – Presedintele Camerei Deputatilor, domnul Emil Constantinescu – fost Presedinte al Romaniei, Inaltpreasfintitul Nifon – Mitropolit al Targovistei, domnul Deputat Aurel Vainer – Presedintele Comunitatii Evreiesti din Romania, domnul Virgil Achihai – Presedintele Cultului Crestin dupa Evanghelie, Excelenta sa Francisc Javier Lozano – Arhiepiscop, Nuntiu Apostolic in Romania, domnul Musledin Revin – Consilier, Cultul Musulman, Printesa Lia de Romania, doamna Minodora Ilie – Presedintele Fundatiei Omenia, etc.
Cu aceasta ocazie doamna Presedinte Marcela Ghiulbenghian a primit Diploma de participare din partea domnului Deputat Cristian Sorin Dumitrescu, Presedintele Grupului Ecumenic de Rugaciune.

37. Doamna Marcela Ghiulbenghian a fost invitata de domnul General Dr. Emil Strainu, Realizator TV, la lansarea carti "**SINGUR PRINTRE EXTRATERESTRI"** - (DE)CONSPIRATIA TACERII , Studii si cercetari nonconventionale, in data de 13 Decembrie 2010.